

URZĄD GMINY
w Załuskach
Załuski 67, 09-142 Załuski
pow. płoński, woj. mazowieckie
tel. 10 23 66 19 013

Załuski, 30.10.2020 r.

Rada Gminy Załuski

Przedkładam „**Informację o realizacji zadań oświatowych za rok szkolny 2019/20**”
zgodnie z art. 11 ust. 7 *ustawy Prawo oświatowe* z dnia 14 grudnia 2016 r.

2 pismien!

Otrzymują:

1. adresat
2. a/a

WÓJT GMINY ZAŁUSKI

Kamil Kobrowski

INFORMACJA O REALIZACJI ZADAŃ OŚWIATOWYCH ZA ROK SZKOLNY 2019/20

na podstawie art. 11 ust. 7 ustawy prawo oświatowe z 14 grudnia 2016 r.

I. IŁOŚĆ UCZNIÓW I NAUCZYCIELI 2019/20

| Dane Szkoły | Oddział przedszkolny | Szkoła podstawowa | | | | | | | | Razem | |
|----------------------------------------------------------------------------------------------------------------------------------------------------------------------------------------------------------------------------------------------------------------------------------------------|----------------------------------------------------------------------------|-------------------|-----------|-----------|-----------|-----------|------------|-----------|-----------|------------|-----|
| | | I | II | III | IV | V | VI | VII | VIII | | |
| Szkoła Podstawowa im. św. Stanisława Kostki w Szczytnie 09-141 Szczytno 3 tel/fax 0 23 66 19 605 zsoszczytno@onet.eu www.zsoszczytno.szkolnastrona.pl | odział „0 D” -21 dzieci 2,5 latki - 4 3 latki -17 | 15 | 13 | 18 | 18 | 25 | 14 | 15 | 21 | 27 | 243 |
| | odział „0 C” -22 dzieci 3 latki -8 4 latki -14 | | | | | | | | | | |
| | odział „0 B” -18 dzieci 4 latki -1 5 latki -17 | | | | | | | | | | |
| | odział „0A” -16 dzieci 6 latki -15 5 latki -1 | | | | | | | | | | |
| Szkoła Podstawowa im. Jana Pawła II w Kroczewie Kroczewo 136 09-142 Załuski tel 0 23 66 19 044 fax 23 613 55 03 sekretariat@zsokroczewo.pl www.zsokroczewo.pl | odział- 3 i 4 latki -25 dzieci 3 latki -18 4 latki -7 | 18 | 11 | 16 | 7 | 16 | 23 | 12 | 12 | 176 | |
| | oddział 4 i 5 latki -20 dzieci 4 latki -9 5 latki -11 | | | | | | | | | | |
| | odział „0” -16 dzieci 6 latki -16 | | | | | | | | | | |
| Szkoła Podstawowa im. ks. Jana Twardowskiego w Kamienicy Kamienica 44a 09-142 Załuski tel 023 66 19 217 fax. 023 612 17 64 spkamienica@wp.pl www.spkamienica.szkolnastrona.pl | odział -22 dzieci: 5-latki - 10 6- latki – 11 7- latek – 1 | 16 | 17 | 6 | 7 | 12 | 17 | 19 | 14 | 8 | 139 |
| Szkoła Podstawowa im. Wł. St. Reymonta w Stróżewie Stróżewo 50 09-142 Załuski tel/fax 023 66 19 006 spstrozewo@wp.pl www.spstrozewo.szkolnastrona.pl | 1 odział-19 dzieci: 5-latki – 5 6-latki -14 | 13 | 11 | 13 | 13 | 19 | 14 | 10 | 9 | 121 | |
| Razem | 2,5 -5 lat - 124 dzieci 6 latki -56 dzieci Razem -180 dzieci | 62 | 52 | 53 | 45 | 72 | 102 | 57 | 56 | 679 | |

*porównanie do lat ubiegłych w punkcie IX. LICZBA UCZNIÓW W SZKOŁACH 2011-2020

II. LICZBA ETATÓW 2011-19 W SZKOŁACH

stan wg SIO 30 IX

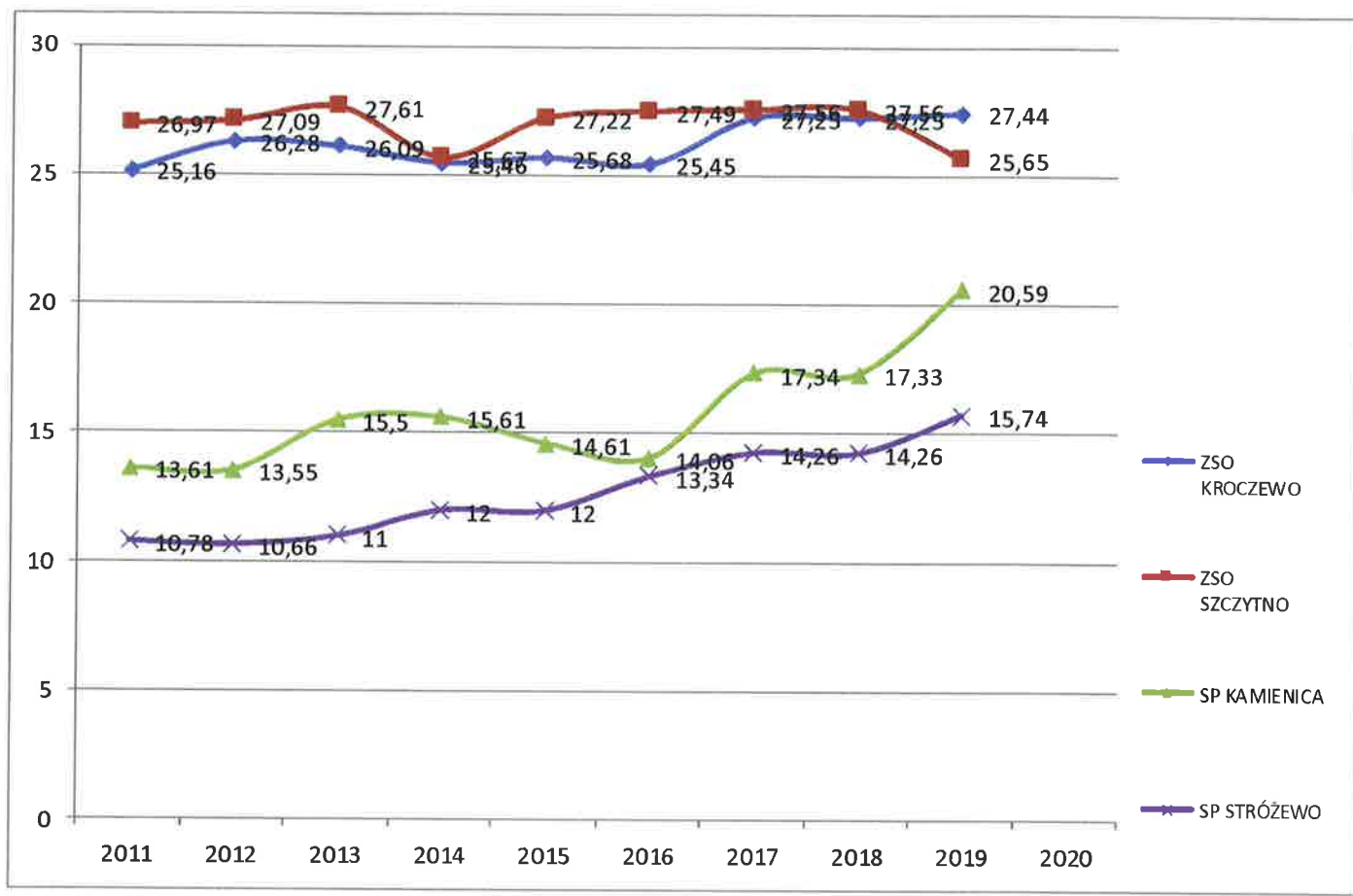

Wszystkie etaty a etaty subwencyjne w 2019 r

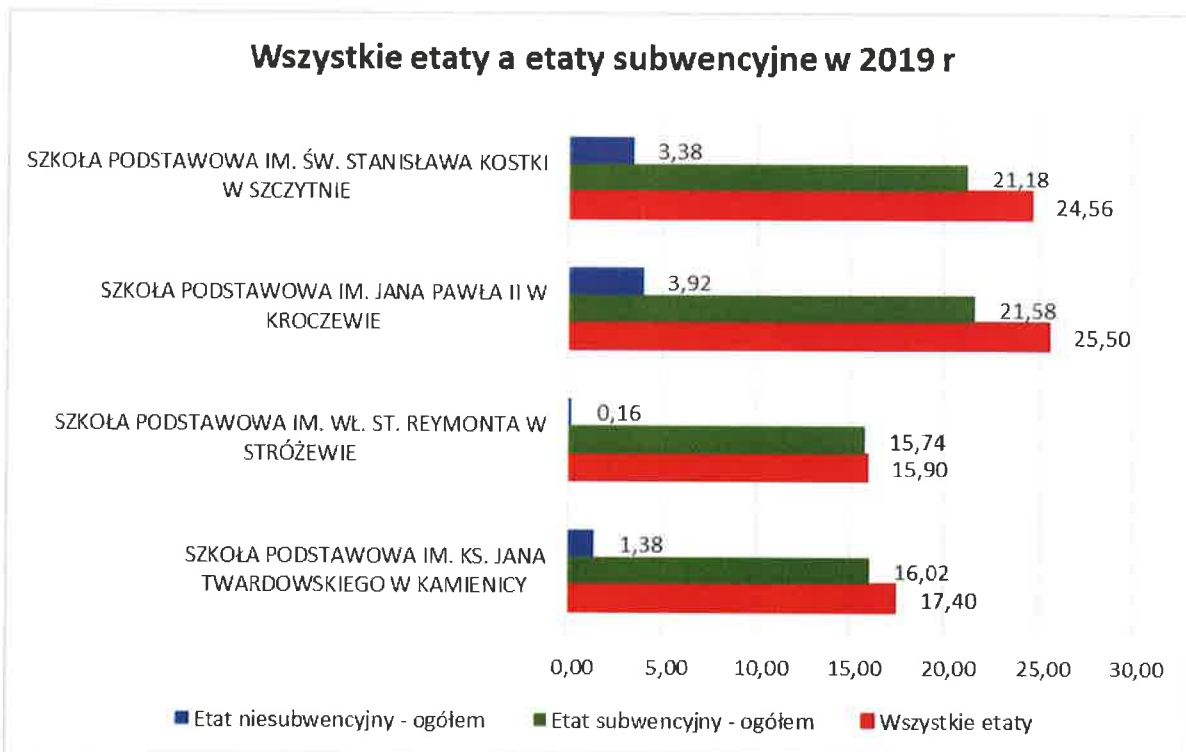

Wg SIO nie wszystkie etaty są subwencionowane m.in. nauczyciele na urlopie macierzyńskim, urlopie rodzicielskim, urlopie ojcowskim, urlopie na warunkach urlopu macierzyńskiego, urlopie wychowawczym, urlopie bezpłatnym, urlopie bezpłatnym udzielonym na podstawie art. 17 ust. 2 albo ust. 2a ustawy Karta Nauczyciela, urlopie bezpłatnym, o którym mowa w art. 174 § 1 Kodeksu Pracy. W placówkach wychowania przedszkolnego etaty nauczycieli liczone są proporcjonalnie do liczby dzieci w wieku 6 lat i starszych do ogółu dzieci w wychowaniu przedszkolnym, a nie w odniesieniu do wykazanego etapu edukacyjnego w obowiązkach.

III. REGULAMIN WYNAGRADZANIA NAUCZYCIELI

W myśl art. 30 ust. 6 ustawy Karta Nauczyciela Rada Gminy, uwzględniając przewidywaną strukturę zatrudnienia, określa dla nauczycieli poszczególnych stopni awansu zawodowego, w drodze regulaminu: wysokość stawek dodatków (wysługę lat, motywacyjnego, funkcyjnego, w tym z tytułu sprawowania funkcji wychowawcy klasy, oraz za warunki pracy) oraz szczegółowe warunki przyznawania tych dodatków, szczegółowe warunki obliczania i wypłacania wynagrodzenia za godziny ponadwymiarowe i godziny doraźnych zastępstw, a także wysokość i warunki wypłacania składników wynagrodzenia (nagród i innych świadczeń wynikających ze stosunku pracy, z wyłączeniem świadczeń z zakładowego funduszu świadczeń socjalnych, świadczenia, o których mowa w art. 53a KN i dodatku, o którym mowa w art. 54 ust. 5 KN)– w taki sposób, aby średnie wynagrodzenia nauczycieli, składające się ze składników, odpowiadały na obszarze działania danej jednostki samorządu terytorialnego co najmniej średnim wynagrodzeniom nauczycieli. Regulamin podlega uzgodnieniu ze związkami zawodowymi zrzeszającymi nauczycieli.

Gmina Załuski uchwałą nr 77/X/19 z dnia 25 października 2019 r. ustaliła Regulamin wynagradzania nauczycieli zatrudnionych w szkołach i placówkach prowadzonych przez Gminę Załuski. Wydanie niniejszego regulaminu poprzedzone było uzgodnieniem z dyrektorami szkół gminy Załuski oraz związkami zawodowymi: Związkiem Nauczycielstwa Polskiego w Płońsku i Międzyzakładową Organizacją Związkową NSZZ „Solidarność” w Płońsku. Istotne zmiany w nowym regulaminie dotyczyły: wprowadzenia wychowawstwa dla nauczyciela opiekującego się oddziałem przedszkolnym, podwyższenia dodatku za wychowawstwo, zwiększenia stawki dla opiekuna stażu, zasady przyznawania dodatku funkcyjnego dla dyrektora szkoły oraz kryteriów dodatku motywacyjnego.

IV. WYMIAR GODZIN ZAJĘĆ NAUCZYCIELI PRZEDSZKOLI PRACUJĄCYCH Z GRUPAMI OBEJMUJĄCYMI DZIECI 6-LETNIE I DZIECI MŁODSZE

Dnia 27 września 2019 Rada Gminy Załuski podjęła uchwałę nr 70/IX/19 w sprawie tygodniowego obowiązkowego wymiaru godzin zajęć nauczycieli przedszkoli i innych placówek przedszkolnych pracujących z grupami obejmującymi dzieci 6-letnie i dzieci młodsze zatrudnionych w szkołach i przedszkolach prowadzonych przez Gminę Załuski spełniając tym samym obowiązek wynikający z art. 42 ust. 7 pkt 3 lit. c ustawy Karta Nauczyciela. Następująca uchwała określa na 25 godzin obowiązkowy wymiar godzin zajęć nauczycieli przedszkoli i innych placówek przedszkolnych pracujących z grupami obejmującymi dzieci 6-letnie i dzieci młodsze.

V. ORGANIZACJA SPECJALNEJ NAUKI I METOD PRACY DLA DZIECI Z KSZTAŁCENIEM SPECJALNYM

Wójt zgodnie z zapisami art. 10 ust. 1 pkt 2 Ustawa Prawo Oświatowe zapewnia warunki umożliwiające stosowanie specjalnej organizacji nauki i metod pracy dla dzieci i młodzieży objętych kształceniem specjalnym. W Gminie Załuski w arkuszu organizacji szkół 2019/20 Wójt zatwierdził zgodnie z potrzebami wskazanymi przez dyrektora danej szkoły godziny:

- dla Szkoły Podstawowej w Kroczewie 2 godz. zajęć korekcyjno- kompensacyjnych, 2 godz. rewalidacji oraz 11 godz. pedagoga i 22 godz. logopedy;
- dla Szkoły Podstawowej w Szczytnie 16,5 godz. pedagoga, 16,5 godz. logopedy, 18 godz. nauczyciela wspomagającego, 5,5 godz. psychologa, 25 godz. nauczania indywidualnego, 10 godz. zindywidualizowanej ścieżki kształcenia, 2 godz. rewalidacji indywidualnej, 2 godz. wczesnego wspomagania;
- dla Szkoły Podstawowej w Kamienicy 11 godz. pedagoga, 11 godz. logopedy, 40 godz. nauczyciela wspomagającego, 5,5 godz. psychologa, 15 godz. pomocy psychologiczno pedagogicznej i 10 godz. nauczania indywidualnego;
- dla Szkoły Podstawowej w Stróżewie 11 godz. pedagoga, 22 godz. logopedy, 39 godz. nauczyciela wspomagającego, 5,5 godz. psychologa, 12 godz. rewalidacji indywidualnej, 10 godz. terapii indywidualnej.

W roku 2020 planowane jest utworzenie w Szkole Podstawowej w Szczytnie sali terapii sensorycznej.

| Uczniowie ze specjalnymi potrzebami edukacyjnymi w roku szkolnym 2019/2020 | | | | | | | | | | | | | | | | | |
|----------------------------------------------------------------------------|-------------------------------------|-------------|---------------|-----------|--------------|----------------------------------------------|------------------------------------------------------|------------------------------------------------------------|--------------------------------------------------------|--------------------------------------------------------|---------------------------------------|---------------------------|---------------------------------------|-------------------------|---------------------------|--------------------|-----------------------------|
| Nazwa szkoły / placówki | Z niepełnosprawnościami sprzężonymi | Niestyszący | Słabosłyszący | Niewidomi | Słabowidzący | Z niepełnosprawnością ruchową w tym z afazją | Z niepełnosprawnością intelektualną w stopniu lekkim | Z niepełnosprawnością intelektualną w stopniu umiarkowanym | Z niepełnosprawnością intelektualną w stopniu znacznym | Z niepełnosprawnością intelektualną w stopniu głębokim | Z autyzmem w tym z zespołem Aspergera | Niedostosowani społecznie | Zagrożeni niedostosowaniem społecznym | Zagrożeni uzależnieniem | Z zaburzeniami zachowania | Przewlekłe choroby | Z zaburzeniami psychicznymi |
| Szkoła Podstawowa im. ks. Jana Twardowskiego w Kamienicy | 2 | 0 | 0 | 0 | 0 | 0 | 0 | 0 | 0 | 0 | 0 | 0 | 2 | 0 | 0 | 0 | 0 |
| Szkoła Podstawowa im. Wł. St. Reymonta w Stróżewie | 1 | 0 | 2 | 0 | 0 | 0 | 1 | 0 | 0 | 0 | 2 | 0 | 2 | 0 | 0 | 0 | 0 |
| Szkoła Podstawowa im. Jana Pawła II w Kroczewie | 0 | 0 | 0 | 0 | 0 | 0 | 0 | 0 | 0 | 0 | 0 | 0 | 1 | 0 | 0 | 0 | 0 |
| Szkoła Podstawowa im. św. Stanisława Kostki w Szczytnie | 0 | 0 | 0 | 0 | 0 | 1 | 1 | 0 | 0 | 0 | 0 | 0 | 1 | 0 | 0 | 0 | 0 |

VI. ARKUSZE ORGANIZACYJNE

Jak stanowi art. 110 ustawy Prawo Oświatowe, arkusz organizacji szkoły i przedszkola zatwierdza organ prowadzący, po zasięgnięciu opinii organu sprawującego nadzór pedagogiczny. Arkusz organizacji szkoły i przedszkola określa szczegółową organizację nauczania, wychowania i opieki w danym roku szkolnym. Zgodnie z Rozporządzeniem Ministra Edukacji Narodowej z dnia 28 lutego 2019 r. w sprawie szczegółowej organizacji publicznych szkół i publicznych przedszkoli, dyrektor szkoły lub przedszkola przekazuje arkusz organizacji szkoły lub przedszkola, zaopiniowany przez zakładowe organizacje związkowe, w terminie do dnia 21 kwietnia danego roku, organowi prowadzącemu szkołę lub przedszkole. Opinia zakładowych organizacji związkowych, jest wydawana w terminie 10 dni roboczych od dnia otrzymania arkusza organizacji szkoły lub przedszkola, nie później niż do dnia 19 kwietnia danego roku. Organ prowadzący szkołę lub przedszkole, po uzyskaniu opinii organu sprawującego nadzór pedagogiczny, zatwierdza arkusz

organizacji szkoły lub przedszkola w terminie do dnia 29 maja danego roku. Opinia organu sprawującego nadzór pedagogiczny, jest wydawana w terminie 10 dni roboczych od dnia otrzymania od organu prowadzącego szkołę lub przedszkole arkusza organizacji szkoły lub przedszkola, nie później niż do dnia 20 maja danego roku. W przypadku wprowadzenia zmian do zatwierdzonego arkusza organizacji szkoły lub przedszkola do dnia 30 września w/w opinie, są wydawane w terminie 4 dni roboczych od dnia otrzymania zmian, organ prowadzący szkołę lub przedszkole zatwierdza zmiany w terminie 7 dni roboczych od dnia ich otrzymania. W przypadku wprowadzenia zmian do zatwierdzonego arkusza organizacji szkoły lub przedszkola po dniu 30 września, organ prowadzący szkołę lub przedszkole zatwierdza te zmiany w terminie 7 dni roboczych od dnia ich otrzymania.

W Gminie Załuski arkusze organizacyjne złożone zostały do Wójta Gminy Załuski do 30 kwietnia 2019 r. wraz z opiniami organizacji związkowych (negatywna opinia związków zawodowych dot. arkusza SP w Kamienicy i Kroczewie). Po uzyskaniu opinii z Kuratorium Oświaty (niezgodności w SP w Kroczewie dot. kwalifikacji dyrektora jako wychowawcy świetlicy w szkole oraz liczby godz. w oddziale przedszkolnym) Wójt Gminy Załuski zatwierdził z uwagami 30 maja 2019 r. arkusze organizacyjne na rok szkolny 2019/20.

W Szkole Podstawowej w Szczytnie zatwierdzono 575 godzin (w tym 517 godz. z podstawy), w Szkole Podstawowej w Stróżewie zatwierdzono 394,5 godzin (w tym 387,5 godz. z podstawy), w Szkole Podstawowej w Kamienicy zatwierdzono 426 godzin (w tym 410 godz. z podstawy) w Szkole Podstawowej w Kroczewie zatwierdzono 435 godzin (w tym 413 godz. z podstawy). W szkołach w Gminie Załuski zatrudniony był pedagog, psycholog, logopeda oraz zapewnione było wg potrzeb - nauczanie indywidualne oraz rewalidacja. Do arkuszy zostały wprowadzone zmiany w postaci aneksów.

Szkoły gminy Załuski od kilku lat korzystają z programu komputerowego do opracowywania arkuszy i aneksów.

Dodatkowym wsparciem, które zapewnia zdjęcia dodatkowe dla uczniów jest udział Gminy Załuski od 1 września 2019 r. w projekcie finansowanym z UE "Lepszy start lepsze perspektywy". W projekcie brało udział ponad 400 uczniów. Zajęcia dodatkowe, które odbywały się w ramach projektu to m. in. zajęcia rozwijające kompetencje kluczowe w obszarze języka angielskiego, informatyki, zajęcia z zakresu umiejętności tworzenia stron internetowych oraz publikowania treści w serwisach, zajęcia z robotyki z programowaniem i modułem przedsiębiorczości. Uczniowie uczestniczyli także w zajęciach rozwijających kompetencje w obszarze przedmiotów matematyczno-przyrodniczych np. w kole szachowym, zajęciach rozwijających i wyrównujących z przedmiotów ścisłych, a także w zajęciach z kreatywności, umiejętności współpracy oraz nauki szybkiego uczenia się i zapamiętywania. Dodatkowo dla uczniów o specjalnych potrzebach edukacyjnych utworzono grupy na zajęcia logopedyczne, terapii pedagogicznej, rewalidacyjne i gimnastyki korekcyjnej.

VII. ZDALNE NAUCZANIE

Od dnia 12 marca 2020 r. ograniczono funkcjonowanie szkół w całej Polsce w tym w Gminie Załuski w związku z pandemią COVID-19. Wstrzymano realizację projektu unijnego „Lepszy start w przyszłość dla uczniów szkół podstawowych Gminy Załuski”. Rozwiązano umowy na dowożenie dzieci do szkół.

Gmina Załuski pozyskała środki finansowe w ramach Programu Operacyjnego Polska Cyfrowa na lata 2014-2020 ZDALNA SZKOŁA w kwocie 60 000 zł na zakup laptopów dla uczniów niezbędnych do realizacji przez uczniów zajęć z wykorzystaniem metod i technik kształcenia na odległość. Szkoły otrzymały łącznie 25 laptopów z oprogramowaniem, które przekazały w użytkowanie uczniom.

Gmina Załuski pozyskała także środki finansowe w kwocie 55 000 zł w ramach projektu ZDALNA SZKOŁA+. Zakupiono 16 laptopów z oprogramowaniem dla uczniów z rodzin

wielodziennych do realizacji przez nich zajęć z wykorzystaniem metod i technik kształcenia na odległość.

Od dnia 18 maja 2020 r. Szkoła Podstawowa w Szczytnie wznowiła pracę z oddziałami przedszkolnymi – uczęszczających uczniów było 6 potem liczba zwiększyła się do 9. Od dnia 25 maja 2020 r. w szkołach gm. Żaluski była możliwość uczestnictwa w zajęciach klas I-III oraz konsultacji z nauczycielami:

1. w Szkole Podstawowej w Szczytnie

- oddziały przedszkolne - kontynuowanie zajęcia dla 9 dzieci
- w klasach 1-3 –brak chętnych
- z konsultacji korzystało z kl. VIII- 9 uczniów, VI 1 uczeń, V -1 uczeń, kl. VII- 1 uczeń

2. w Szkole Podstawowej w Stróżewie

- oddziały przedszkolne –brak chętnych
- w klasach 1-3 –brak chętnych
- z konsultacji korzystało z kl. V-1 uczeń, kl. VIII -2 uczniów

3. w Szkole Podstawowej w Kroczewie

- oddziały przedszkolne –3 osoby były tylko jednego dnia
- w klasach 1-3 –brak chętnych
- z konsultacji korzystało kl. VIII -12 uczniów

4. w Szkole Podstawowej w Kamienicy

- oddziały przedszkolne –brak chętnych
- w klasach 1-3 – kl. II -2 osoby
- z konsultacji korzystało kl. VIII -8 uczniów

Do końca roku szkolnego 2019/20 nie wznowiono nauczania w tradycyjnej formie.

VIII. ANALIZA PONIESIONYCH WYDATKÓW NA WYNAGRODZENIA NAUCZYCIELI

W myśl art. 30a ustawy Karta Nauczyciela zadaniem oświatowym gminy, w tym przypadku zgodnie z delegacją ustawową, wójta gminy, jest analiza poniesionych w poprzednim roku wydatków na wynagrodzenia nauczycieli.

W terminie do dnia 20 stycznia każdego roku organ prowadzący szkołę będący jednostką samorządu terytorialnego przeprowadza analizę poniesionych w poprzednim roku kalendarzowym wydatków na wynagrodzenia nauczycieli w odniesieniu do wysokości średnich wynagrodzeń oraz średniorocznej struktury zatrudnienia nauczycieli na poszczególnych stopniach awansu zawodowego. W przypadku nieosiągnięcia w roku podlegającym analizie wysokości średnich wynagrodzeń, organ prowadzący szkołę będący jednostką samorządu terytorialnego ustala kwotę różnicy między wydatkami poniesionymi na wynagrodzenia nauczycieli w danym roku w składnikach, a iloczynem średniorocznej liczby etatów nauczycieli na poszczególnych stopniach awansu zawodowego oraz średnich wynagrodzeń nauczycieli, ustalonych w danym roku. Kwota różnicy, jest dzielona między nauczycieli zatrudnionych i pobierających wynagrodzenie w roku, dla którego ustalono kwotę różnicy, w szkołach prowadzonych przez jednostkę samorządu terytorialnego i wypłacana w terminie do dnia 31 stycznia roku kalendarzowego następującego po roku, dla którego wyliczono kwotę różnicy, w formie jednorazowego dodatku uzupełniającego ustalanego proporcjonalnie do okresu zatrudnienia oraz osobistej stawki wynagrodzenia zasadniczego nauczyciela, zapewniając osiągnięcie średnich wynagrodzeń na poszczególnych stopniach awansu zawodowego, w danej jednostce samorządu terytorialnego w roku, dla którego wyliczono kwotę różnicy. W terminie do dnia 10 lutego roku kalendarzowego następującego po roku, który podlegał analizie, organ prowadzący szkołę będący jednostką samorządu terytorialnego sporządza sprawozdanie z wysokości średnich wynagrodzeń nauczycieli na poszczególnych stopniach awansu zawodowego w szkołach i placówkach prowadzonych przez tę jednostkę

samorządu terytorialnego, z uwzględnieniem wysokości kwoty różnicy, o ile wystąpiła. Organ prowadzący szkołę będący jednostką samorządu terytorialnego przedkłada sprawozdanie, w terminie 7 dni od jego sporządzenia, regionalnej izbie obrachunkowej, a także organowi stanowiącemu tej jednostki samorządu terytorialnego, dyrektorom szkół prowadzonych przez tę jednostkę oraz związkom zawodowym zrzeszającym nauczycieli. Rozporządzeniem Ministra Edukacji Narodowej z dnia 13 stycznia 2010 r. w sprawie sposobu opracowywania sprawozdania z wysokości średnich wynagrodzeń nauczycieli na poszczególnych stopniach awansu zawodowego w szkołach prowadzonych przez jednostki samorządu terytorialnego uszczegółowione zostały zasady opracowania w/w sprawozdania.

W 2019 r. w Gminie Załuski wydatki poniesione w roku 2019 na wynagrodzenia w składnikach wskazanych w art. 30 ust. 1 Karty Nauczyciela były wyższe od sumy iloczynów średniorocznej liczby etatów średnich wynagrodzeń, o których mowa w art. 30 ust. 3 Karty Nauczyciela, ustalonych dla okresów obowiązywania poszczególnych kwot bazowych w związku z powyższym dodatek uzupełniający w tego tytułu w 2019 r. nie był wypłacany.

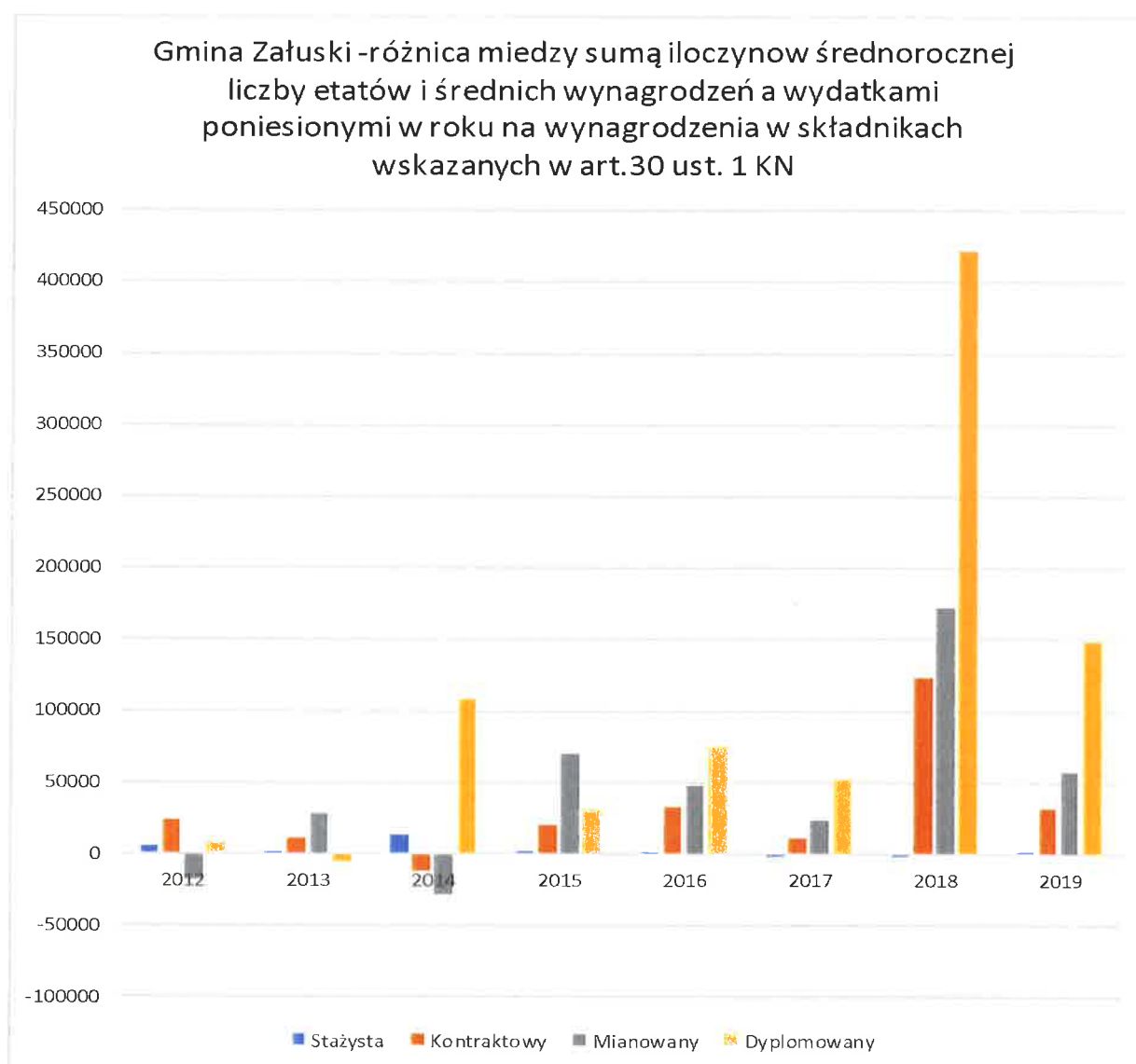

IX. LICZBA UCZNIÓW W SZKOŁACH 2011-2020

stan wg SIO 30 LX

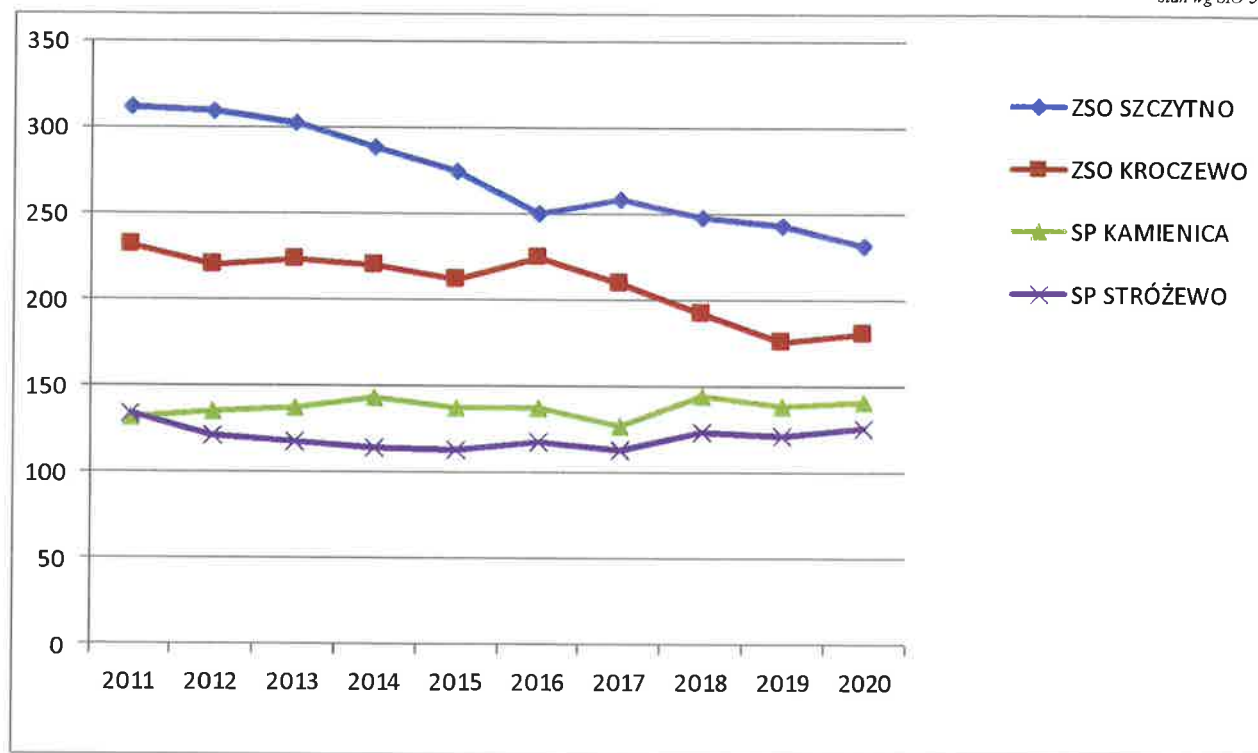

Porównując 2 lata szkolne tj 2018/19 i 2019/20 liczba dzieci nie zmieniła się.

Średnia liczebność klasy szkoły podstawowej to 14,53 uczniów, natomiast oddziału przedszkolnego to 20,55 dzieci.

X. WYDATKI SZKÓŁ*

| SZKOŁA | Od 1 września 2018 r. Do 31 grudnia 2018 r. | Od 1 stycznia 2019 r. Do 31 sierpnia 2019 r. | RAZEM |
|------------------------------------------|------------------------------------------------|-------------------------------------------------|----------------------|
| SP Kroczewo | 880 443,30 | 1 707 527,56 | 2 587 970,86 |
| SP Szczytno | 1 086 249,64 | 1 870 500,51 | 2 956 750,15 |
| SP Kamienica | 604 789,69 | 1 148 411,32 | 1 753 201,01 |
| SP Stróżewo | 749 236,56 | 1 099 348,69 | 1 848 585,25 |
| UG Żaluski w tym projekty UE: | 1 446 538,30 | 1 400 832,18 | 2 847 370,48 |
| -Lepszy start w przyszłość | 785 830,87 | 238 622,79 | 1 024 453,66 |
| -Wsparcie na starcie | 3 819,82 | - | 3 819,82 |
| -Zdalna szkoła | - | 60 000 | 60 000 |
| -Zadana szkoła + | - | 55 000 | 55 000 |
| RAZEM | 4 767 257,49 | 7 226 620,26 | 11 993 877,75 |

*Wydatki szkół bez dowożenia (XXV. DOWOŻENIE) i inwestycji (XIX. INWESTYCJE W SZKOŁACH)

XI. SUBWENCJA OŚWIATOWA I DOTACJA PRZEDSZKOLNA

| Miesiąc | Subwencja | Dotacja |
|---------------------------------|---------------------|-------------------|
| wrzesień 2019 -grudzień 2019 | 1 474 400,00 | 64 068,00 |
| Rezerwa celowa MEN | 2 652,00 | - |
| styczeń 2020 -sierpień 2020 | 3 963 303,00 | 172 156,00 |
| Rezerwa celowa MEN | 56 023,00 | - |
| Razem | 5 496 378,00 | 236 224,00 |

XII. WYNIKI EGZAMINU VIII KLASISTY 2020

| | Język polski | | Matematyka | | Język angielski | | Język rosyjski | |
|----------------------------------------------------------|----------------|----------------|----------------|----------------|-----------------|----------------|----------------|----------------|
| | Liczba uczniów | Średni wynik % | Liczba uczniów | Średni wynik % | Liczba uczniów | Średni wynik % | Liczba uczniów | Średni wynik % |
| Szkoła Podstawowa im. Ks. Jana Twardowskiego w Kamienicy | 8 | 64 | 8 | 68 | 8 | 51 | 0 | |
| Szkoła Podstawowa im. Wł. St. Reymonta w Stróżewie | 9 | 71 | 9 | 65 | 9 | 62 | 0 | |
| Szkoła Podstawowa im. Jana Pawła II w Kroczewie | 12 | 53 | 12 | 18 | 4 | 54 | 8 | 24 |
| Szkoła Podstawowa im. Św. Stanisława Kostki w Szczytnie | 27 | 54 | 27 | 36 | 20 | 48 | 7 | 23 |

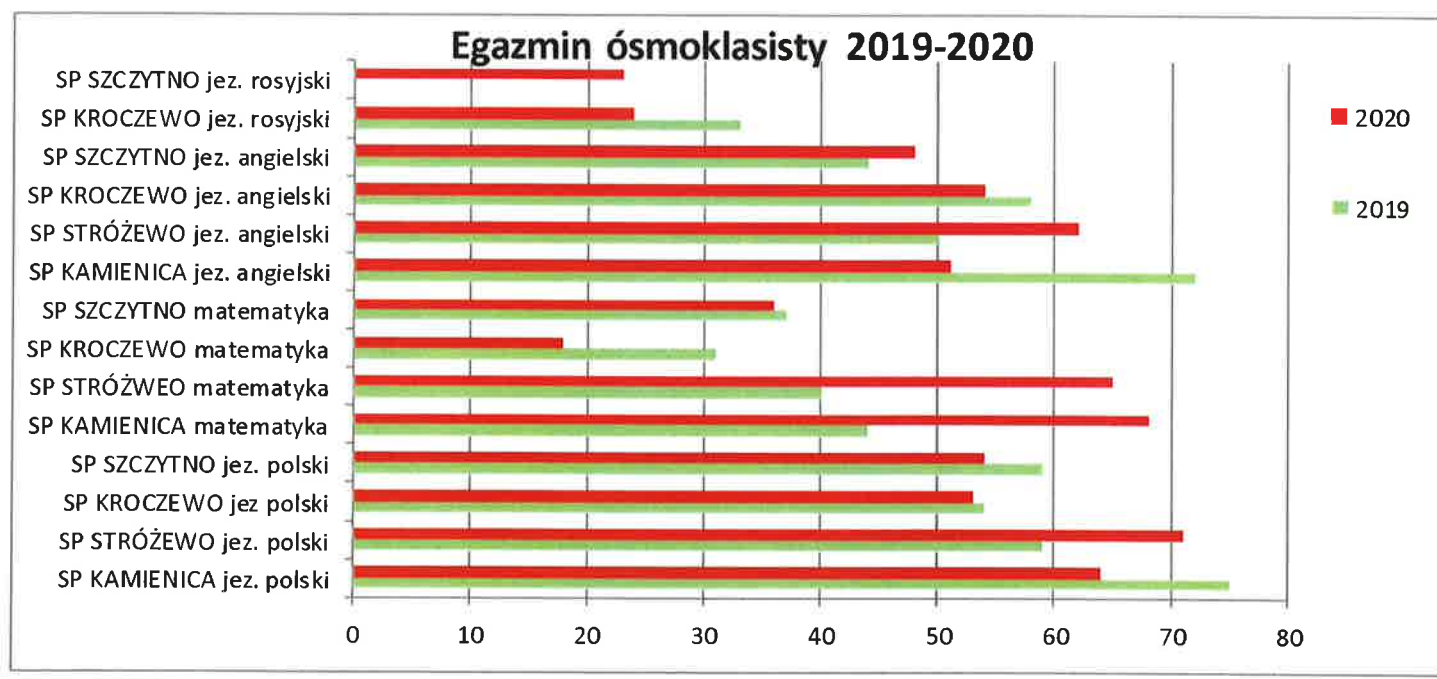

XIII. PROJEKT „LEPSZY START W PRZYSZŁOŚĆ DLA UCZNIÓW SZKÓŁ PODSTAWOWYCH GMINY ZAŁUSKI”

Projekt pn. „Lepszy start w przyszłość dla uczniów szkół podstawowych Gminy Załuski” realizowany w ramach Regionalnego Programu Operacyjnego Województwa Mazowieckiego, Oś priorytetowa X Edukacja dla rozwoju regionu, Działanie 10.1. Kształcenie i rozwój dzieci i młodzieży, Poddziałanie 10.1.1 Edukacja ogólna, realizowany w okresie od 01.09.2019 r. do 30.06.2021 r. przez Gminę Załuski. Numer projektu: RPMA.10.01.01-14-b613/18.

Kwota ogólna projektu: 1 709 742,00 zł

Kwota dofinansowania: 1 621 961,00 zł

Projekt obejmuje 4 szkoły podstawowe z terenu gminy Załuski:

- Szkoła Podstawowa im. św. Stanisława Kostki w Szczytnie,
- Szkoła Podstawowa im. Władysława Reymonta w Stróżewie,
- Szkoła Podstawowa im. ks. Jana Twardowskiego w Kamienicy,
- Szkoła Podstawowa im. Jana Pawła II w Kroczewie.

W projekcie bierze udział ponad 400 uczniów. Zajęcia dodatkowe, które odbywają się w ramach projektu to m. in. zajęcia rozwijające kompetencje kluczowe w obszarze języka angielskiego, informatyki, zajęcia z zakresu umiejętności tworzenia stron internetowych oraz publikowania treści w serwisach, zajęcia z robotyki z programowaniem i modułem przedsiębiorczości.

Uczniowie uczestniczą także w zajęciach rozwijających kompetencje w obszarze przedmiotów matematyczno-przyrodniczych np. w kole szachowym, zajęciach rozwijających i wyrównujących z przedmiotów ścisłych a także w zajęciach z kreatywności umiejętności współpracy oraz nauki szybkiego uczenia się i zapamiętywania. Dodatkowo dla uczniów o specjalnych potrzebach edukacyjnych utworzono grupy na zajęcia logopedyczne, terapii pedagogicznej, rewalidacyjne i gimnastyki korekcyjnej.

Dodatkowo z projektu za kwotę blisko pół miliona złotych (496 953,11 zł) zakupiono wyposażenie bazy dydaktycznej szkół. W grudniu 2019 r. w przetargu nieograniczonym zakupiono i przekazano do szkół m in.: nowe laptopy (91 sztuk), tablety (28 sztuk), klocki do robotyki (80 sztuk), projektory (6 sztuk), tablice multimedialne z oprogramowaniem (5 sztuk), mikroskopy (6 sztuk), drukarki (3 sztuki), roboty do programowania (3 sztuki), programy multimedialne oraz kilkaset pomocy dydaktycznych.

W miesiącach październik – grudzień 2019 r. w ramach projektu 53 nauczycieli wzięło udział w szkoleniach podnoszących kwalifikacje zawodowe. Odbyły się następujące szkolenia:

- Posługiwanie się technikami komputerowymi w dydaktyce,
- Wykorzystanie metod eksperymentu w edukacji,
- Współpraca z rodzicami,
- Metody zapamiętywania i koncentracji i techniki efektywnego uczenia się,
- Zasady tworzenia i zarządzania publikowaniem treści edukacyjnych,
- Metoda ruchu rozwijającego Weroniki Sherborne,

- Rozwój wśród uczniów umiejętności i postaw niezbędnych do funkcjonowania na rynku pracy,
- Przygotowanie do prowadzenia procesu indywidualizacji pracy z uczniem z SPE,
- Realizacja zajęć metodą projektu.

XIV. „MAZOWIECKI PROGRAM DOFINANSOWANIA PRACOWNI INFORMATYCZNYCH I JĘZYKOWYCH” W SZKOLE PODSTAWOWEJ STRÓŻEWIE

W ramach programu „Mazowiecki Program Dofinansowania Pracowni Informatycznych i Językowych” utworzono nową pracownię informatyczną na 20 stanowisk w Szkole Podstawowej im. Wł. St. Reymonta w Stróżewie. Gmina Załuski otrzymała dofinansowanie w kwocie 47 478,80 zł z Samorządu Województwa, natomiast kwota 35 751,20 zł stanowiła wkład własny. Zakupiono m.in. komputery z oprogramowaniem, zestawy słuchawkowe, biurka, krzesła, monitor interaktywny.

XV. REZERWA CELOWA MEN

Gmina Załuski pozyskała dla Szkoły w Stróżewie w 2019 r. środki z rezerwy celowej na zwiększenie części oświatowej subwencji ogólnej z 0,4% rezerwy w roku 2019 z tytułu dofinansowania wyposażenia w pomoce dydaktyczne niezbędne do realizacji podstawy programowej z przedmiotów przyrodniczych w szkołach podstawowych. Doposażono pracownię geograficzną, biologiczną, fizyczną i chemiczną na kwotę 63 534 zł.

XVI. EWALUACJE I KONTROLE

1. W okresie 4.03.2020 -10.03.2020 w Szkole Podstawowej w Stróżewie pracownicy Kuratorium Oświaty Delegatura w Ciechanowie przeprowadzili ewaluację w zakresie wymagań:
-uczniowie nabywają wiadomości i umiejętności określone w podstawie programowej;
-zarządzanie szkołą lub placówką służy jej rozwojowi.

Wnioski z przeprowadzonej ewaluacji:

- W procesie zarządzania szkoła wykorzystuje wnioski wynikające ze sprawowanego nadzoru pedagogicznego. Dyrektor szkoły planuje i podejmuje działania w oparciu o nie oraz pozyskuje wspomaganie zewnętrzne służące rozwojowi szkoły.
- W szkole diagnozuje się zagrożenia sytuacjami niebezpiecznymi. Opracowywane i przestrzegane są procedury dotyczące bezpieczeństwa, w tym sposoby działania w sytuacjach trudnych i kryzysowych.
- Pobudzanie aktywności uczniów poprzez angażowanie ich w liczne działania patriotyczne, prospołeczne i proekologiczne, udział w konkursach, wpływa na ich rozwój oraz rozwój szkoły i przyczynia się do kształtowania pożądanych postaw.
- Procesy edukacyjne są spójne z warunkami i sposobami realizacji podstawy programowej. W szkole dokonuje się zmian organizacyjnych w związku z jej wdrażaniem. Powstała nowoczesna pracownia informatyczno-językowa.
- Nauczyciele powszechnie monitorują i analizują nabywanie wiadomości i umiejętności przez każdego ucznia. Podejmują adekwatne działania, a wnioski z monitorowania przyczyniają się do wzrostu efektów pracy szkoły.

2. W VI 2019 w Gminie Załuski został przeprowadzany przez firmę zewnętrzną audyt oświatowy.

W ramach przeprowadzonego przez zespół audytorski audytu oświatowego Gminy Załuski, dokonana została ocena organizacji i funkcjonowania systemu oświaty w Gminie Załuski, a w szczególności organizacji i funkcjonowania placówek oświatowych, dla których organem prowadzącym jest Gmina Załuski. Następnym etapem oceny były sformułowane poniżej propozycje usprawnień - nowych rozwiązań w zakresie funkcjonowania gminnych placówek oświatowych, których zastosowanie w praktyce miało przyczynić się do usprawnienia zarządzania tymi placówkami. Analiza sieci szkół prowadzonych przez Gminę Załuski prowadziła do wniosku, że jest ona optymalna z punktu widzenia zabezpieczenia potrzeb oświatowych uczniów z terenu Gminy Załuski. Niestety, zwraca uwagę zbyt mała (zmniejszająca się) liczba uczniów w poszczególnych szkołach, a co za tym idzie, wysokie koszty ich funkcjonowania w przeliczeniu na 1 ucznia. Wszystko to skutkowało stale rosnącymi wydatkami Gminy Załuski na oświatę i wychowanie, a także rosnącym udziałem tych wydatków w ogólnych wydatkach budżetu gminy. W celu poprawienia sytuacji finansowej gminnej oświaty należało podjąć intensywne działania zmierzające do zwiększenia liczby uczniów szkół w oddziałach przedszkolnych i klasach szkół podstawowych. Zwiększenie to powinno odbyć się poprzez zachęcanie do nauki w szkołach prowadzonych przez Gminę Załuski uczniów zamieszkujących Gminę Załuski, a uczących się w szkołach poza Gminą, a także poprzez pozyskiwanie uczniów zamieszkujących gminy sąsiadujące z Gminą Załuski.

Położenie Szkoły Podstawowej im. św. St. Kostki w Szczytnie (szkoła podstawowa z oddziałami przedszkolnymi) i Szkoły Podstawowej im. Jana Pawła II w Kroczewie (szkoła podstawowa z oddziałami przedszkolnymi) w bezpośrednim sąsiedztwie drogi krajowej 7/S7 i przy bezpośrednich zjazdach z tej drogi czyni te szkoły atrakcyjnymi ze względu na dobry dojazd, nie tylko dla uczniów z terenu Gminy Załuski, ale także dla mieszkańców gmin sąsiednich, szczególnie w przypadku uczniów, których rodzice pracują/zamierzają pracować w Warszawie (lub okolicach Warszawy) lub też w Płońsku. Bardzo korzystne z punktu widzenia pozyskiwania uczniów spoza Gminy Załuski jest także położenie Szkoły Podstawowej im. ks. J. Twardowskiego w Kamienicy. Z kolei centralne usytuowanie na terenie gminy Szkoły Podstawowej im. Wł. St. Reymonta w Stróżewie (szkoła podstawowa z oddziałami przedszkolnymi) czyni tę szkołę dogodnym miejscem nauki dla uczniów z terenu znacznej części Gminy Załuski.

Aby uatrakcyjnić ofertę, a tym samym potencjalnie zwiększyć nabór do szkół prowadzonych przez Gminę Załuski należało, zgodnie z audytem, dostosować organizację i czas ich funkcjonowania do potrzeb uczniów i ich rodziców. W szczególności należy rozważyć:

- wydłużenie czasu pracy oddziałów przedszkolnych,
- wydłużenie czasu pracy świetlic,
- zwiększenie rodzaju, liczby i wymiaru zajęć dodatkowych,
- rozszerzenie oferty zagospodarowania przez szkoły wolnego czasu w okresie ferii i wakacji,
- wprowadzenie atrakcyjnego systemu motywowania uczniów (poprzez np. stypendia naukowe w wysokości dostosowanej do aktualnej sytuacji gospodarczo-społecznej).

Należało również zintensyfikować i skoordynować działania promocyjne szkół. Przyjęcie zaproponowanego rozwiązania przy spełnieniu wyżej wskazanych propozycji mogło spowodować zwiększenie naboru, a tym samym zmniejszenie kosztów funkcjonowania poszczególnych szkół w przeliczeniu na 1 ucznia.

Oprócz powyżej wskazanych rozwiązań należało podjąć działania zmierzające do optymalizacji wydatków osobowych w poszczególnych szkołach, w szczególności:

- przeprowadzenie analizy obciążenia stanowisk pracy w poszczególnych szkołach (dotyczy pracowników niepedagogicznych).
- niekontynuowanie zatrudnienia w odniesieniu do pracowników pobierających świadczenia emerytalne,
- outsourcing usług sprzątnięcia poszczególnych szkół - w perspektywie czasu ograniczenie kosztów osobowych,

- wprowadzenie bezobsługowych systemów centralnego ogrzewania szkół - w perspektywie czasu ograniczenie kosztów osobowych związanych z zatrudnieniem palaczy CO.

Oprócz powyższego należało rozważyć utworzenie Centrum Usług Wspólnych (dalej: CUW) dla wszystkich szkół. Zadaniem CUW byłyby realizacja wspólnych zamówień publicznych na rzecz szkół oraz Urzędu Gminy Załuski (min. zakup energii elektrycznej, gazu, wyposażenia biurowego, materiałów biurowych, środków czystości, artykułów żywnościowych). CUW funkcjonowałaby w strukturach Urzędu Gminy Załuski jako stanowisko d/s Wspólnych Zamówień Publicznych CUW. Utworzenie CUW miało przynieść oszczędności finansowe wynikające ze wspólnych zakupów, a także w perspektywie czasu może przynieść ograniczenie kosztów osobowych w poszczególnych szkołach.

Wójt Gminy Załuski część tych rozwiązań wdrożył w życie tj. wydłużenie pracy świetlicy, wprowadzenie ogrzewania gazowego w szkołach, otwarcie dodatkowych oddziałów wychowania przedszkolnego i wydłużenie ich pracy, dni otwarte w szkołach, nowy regulamin przyznawania stypendiów motywacyjnych.

XVII. SIEĆ ODDZIAŁÓW PRZEDSZKOLNYCH

W załączniku nr 4 Uchwały nr 183/XXXVII/2017 z dnia 29 marca 2017 r. w sprawie dostosowania sieci szkół podstawowych i gimnazjów w Gminie Załuski do nowego ustroju szkolnego, uchwalono sieć oddziałów przedszkolnych na okres od 01.09.2017 r. do 31.08.2019 r.

Uchwała Rady Gminy Załuski Nr 69/IX/19 w sprawie ustalenia planu sieci publicznych oddziałów przedszkolnych w szkołach podstawowych prowadzonych przez Gminę Załuski od dnia 1 września 2019 roku ustaliła plan sieci publicznych oddziałów przedszkolnych w szkołach podstawowych, dla których organem prowadzącym jest Gmina Załuski od dnia 01 września 2019r.:

| Nazwa szkoły | Adres siedziby szkoły |
|------------------------------------------------------------------------------------------|----------------------------------|
| Oddział przedszkolny w Szkole Podstawowej im. św. Stanisława Kostki w Szczytnie | Szczytno 3, 09-141 Załuski |
| Oddział przedszkolny w Szkole Podstawowej im. Stanisława Władysława Reymonta w Stróżewie | Stróżewo 50, 09-141 Załuski |
| Oddział przedszkolny w Szkole Podstawowej im. ks. Jana Twardowskiego w Kamienicy | Kamienica 44a, 09-141 Załuski |
| Oddział przedszkolny w Szkole Podstawowej im. Jana Pawła II Kroczewie | Kroczewo 136, 09-141 Załuski |

Zgodnie z art. 32 ust. 3 Ustawy prawo oświatowe sieć publicznych oddziałów przedszkolnych w publicznych szkołach podstawowych, zapewnia dzieciom, zamieszkałym na obszarze gminy Załuski, możliwość korzystania z wychowania przedszkolnego.

Projekt uchwały w sprawie ustalenia planu sieci publicznych oddziałów przedszkolnych w szkołach podstawowych prowadzonych przez Gminę Załuski od dnia 1 września 2019 roku, pismem z dnia 09 września 2019 r. Nr DCI.542.126.2019.AJ. uzyskał pozytywną opinię Kuratorium Oświaty w Warszawie Delegatura w Ciechanowie.

W roku 2018/19 w Gminie Załuski w 7 oddziałach było 108 dzieci w oddziałach przedszkolnych oraz 50 dzieci z projektu „Wsparcie na starcie” finansowanego z UE. Razem było 159 dzieci realizujących przygotowanie przedszkolne w oddziałach przedszkolnych przy szkołach podstawowych w gminie Załuski. Zostały przyjęte wszystkie dzieci których rodzice złożyli wnioski. W roku 2019/20 zwiększyła się liczba dzieci przedszkolnych w Gminie Załuski. Przyjęto do Szkoły Podstawowej w Szczytnie 77 dzieci (4 oddziały), do Szkoły Podstawowej w Stróżewie 19 dzieci (1 oddział), Szkoły Podstawowej w Kamienicy 23 dzieci, (1 oddział), Szkoły Podstawowej w Kroczewie 61 dzieci (3 oddziały). Razem przyjęto 180 dzieci rozpatrując wszystkie wnioski o przyjęcia pozytywnie. Liczba dzieci w oddziałach przedszkolnych systematycznie rośnie.

Wójt Gminy Załuski zachęca rodziców do posyłania dzieci do najmłodszych oddziałów i zgodnie z potrzebami otwiera nowe, ponieważ zazwyczaj dzieci uczęszczające do oddziałów przedszkolnych zostają już w szkole w klasach I-VIII.

XVIII. POMOC ZDROWOTNA DLA NAUCZYCIELI

Stosownie do art. 72 Karta Nauczyciela, niezależnie od przysługującego nauczycielowi i członkom jego rodziny prawa do świadczeń z ubezpieczenia zdrowotnego, organy prowadzące szkoły przeznaczają corocznie w budżetach odpowiednie środki finansowe z przeznaczeniem na pomoc zdrowotną dla nauczycieli korzystających z opieki zdrowotnej oraz określają rodzaje świadczeń przyznawanych w ramach tej pomocy oraz warunki i sposób ich przyznawania. Wyżej wymienione uprawnienia, zachowują nauczyciele po przejściu na emeryturę, rentę lub nauczycielskie świadczenie kompensacyjne bez względu na datę przejścia na emeryturę, rentę lub nauczycielskie świadczenie kompensacyjne.

Dnia 14 stycznia 2015 roku Rada Gminy Załuski uchwaliła Regulamin określający rodzaje świadczeń przyznawanych w ramach pomocy zdrowotnej dla nauczycieli oraz warunki i sposób ich przyznawania (uchwała nr 20/VII/2015). Wniosek o pomoc zdrowotną można składać co 2 lata, do wniosku należy dołączyć zaświadczenie lekarskie oraz oryginały dokumentów poniesionych kosztów.

W okresie IX-XII 2019 r. udzielono pomocy 6 nauczycielom zgodnie z uchwałą Rady Gminy Załuski nr 20/VII/2015 i wypłacono łącznie 8 178,15 zł. W okresie I-VI 2020 r. w/w pomoc zdrowotną otrzymał 1 nauczyciel na kwotę 1 344,35 zł.

XIX. REMONTY INWESTYCJE W SZKOŁACH

1. W Szkole Podstawowej w Kroczewie wymieniono oświetlenie na sali gimnastycznej za kwotę 15 000 zł.
2. W Szkole Podstawowej w Kroczewie wymontowano szatnię za 25 800,00 zł oraz za 23 000,00 wykonano hydroizolację fundamentów w szkole.
3. W Szkole Podstawowej w Stróżewie za kwotę 11 645,00 zł zamontowano wewnętrzną instalację gazową oraz przyłączono do sieci gazowej szkołę za 1 845 zł.
4. W Szkole Podstawowej w Kamienicy wykonano dokumentację projektowo kosztorysową kotłowni gazowej za 4 305 zł oraz przyłączono szkołę do sieci gazowej za 2 337 zł.
5. W Szkole Podstawowej w Stróżewie został wykonany projekt hali sportowej za kwotę 29 212,50 zł.
6. W Szkole Podstawowej w Kroczewie i budynku przedszkola w Kroczewie wykonano termomodernizację za kwotę 298 900 zł + 4920 zł nadzór inwestorski. W ramach robót wykonano m.in. wymianę kotłowni z węglowej a gazową, termomodernizację, ocieplenie stropodachu na części szkoły oraz sali gimnastycznej.

Gmina Załuski otrzymała dofinansowanie 89 % na w/w inwestycję z Mazowieckiej Jednolitej Wdrażania Programów Unijnych w ramach projektu „Redukcja emisji zanieczyszczeń powietrza w Gminie Załuski poprzez wymianę urządzeń grzewczych”, współfinansowany z Europejskiego Funduszu Rozwoju Regionalnego w ramach Osi Priorytetowej IV „Przejście na gospodarkę niskoemisyjną” Działanie 4.3 „Redukcja emisji zanieczyszczeń powietrza” Poddziałanie 4.3.1 „Ograniczenie zanieczyszczeń powietrza rozwój mobilności miejskiej” Regionalnego Programu Operacyjnego Województwa Mazowieckiego na lata 2014-2020

7. W Szkole Podstawowej w Szczytnie wykonano termomodernizację (wymiana kotłowni z węglowej a gazową, wymiana oświetlenia na ledowe w szkole, montaż instalacji fotowoltaicznej, ocieplenie i wymiana dachu na starej części szkoły) za 568 490 zł + 4000 zł nadzór inwestorski.

Gmina Załuski otrzymała dofinansowanie 89 % na w/w inwestycję z Mazowieckiej Jednolitej Wdrażania Programów Unijnych w ramach projektu „Redukcja emisji zanieczyszczeń powietrza w Gminie Załuski poprzez wymianę urządzeń grzewczych, współfinansowany z Europejskiego Funduszu Rozwoju Regionalnego w ramach Osi Priorytetowej IV „Przejdźcie na gospodarkę niskoemisyjną” Działanie 4.3 „Redukcja emisji zanieczyszczeń powietrza” Poddziałanie 4.3.1 „Ograniczenie zanieczyszczeń powietrza rozwój mobilności miejskiej” Regionalnego Programu Operacyjnego Województwa Mazowieckiego na lata 2014-2020

8. W Szkole Podstawowej w Szczytnie wykonano także roboty dodatkowe tj:
- wykonanie dodatkowego steromierza w celu odłączenia budynku szkoły w Szczytnie za 17 799,99 zł;
 - wykonanie nowego ogrodzenia panelowego oraz ułożenie chodnika z kostki przed placem zabaw za 18 999,00 zł oraz wymiana frontowej elewacji budynku oraz wykonanie napisu na szkole za 10 000,20 zł.
9. W ramach MIAS utworzono 2 boiska do siatkówki plażowej przy SP w Kamienicy i SP w Stróżewie. Koszt zadania $19\ 680 \times 2 = 39\ 360$ zł z czego dofinansowanie wyniosło $9840 \times 2 = 19\ 680$ zł.

XX. STYPENDIA I ZASIŁKI SOCJALNE

Zgodnie z art. 90f Rada Gminy Załuski Uchwaliła 16 marca 2005 r. Regulamin udzielania pomocy materialnej o charakterze socjalnym nr 167/XXII/2005. Rodzice składają wnioski dla dzieci do 15 września każdego roku. Wójt powołuje komisję rozpatrującą wnioski składającą się z pracowników Urzędu Gminy oraz pracowników GOPS. Zgodnie z art. 90m ustawy o systemie oświaty Wójt Gminy Załuski wydaje decyzje administracyjne o przyznaniu stypendium lub odmowie oraz zostają wypłacone środki wnioskodawcom. Udzielenie pomocy materialnej odbywa się poprzez refundowanie kosztów poniesionych przez rodziców na dodatkowe zajęcia oraz pomoc rzeczową o charakterze edukacyjnym.

1. Okres IX-XII 2019 r.

Stypendium zostało przyznane 36 uczniom na 4 miesiące (IX-XII 2019) w łącznej kwocie 35 712 zł.

Został przyznany również zasiłek 1 uczniowi w kwocie 620,00 zł

Razem wypłacono 36 332 zł z czego:

-32 000 zł z dotacji;

-4 332 zł z wkładu własnego.

2. Okres I-VI 2020 r.

Stypendium zostało przyznane 36 uczniom na 6 miesięcy (I-VI 2020) w łącznej kwocie 45 001,44 zł z czego :

-36 000 zł z dotacji;

-9 001,44 zł z wkładu własnego.

XXI. STYPENDIA MOTYWACYJNE

Zgodnie z art. 90t ustawy o systemie oświaty jednostki samorządu terytorialnego mogą tworzyć regionalne lub lokalne programy wyrównywania szans edukacyjnych dzieci i młodzieży oraz wspierania edukacji uzdolnionych dzieci i młodzieży.

Rada Gminy Załuski na podstawie wyżej powołanego przepisu 27 lipca 2016 uchwaliła „Program wspierania edukacji uczniów szczególnie uzdolnionych i uczniów osiągających szczególne wyniki w konkursach sportowych, przedmiotowych, literackich i artystycznych ze szkół dla których organem prowadzącym jest Gmina Załuski, oraz uczniów zamieszkałych na terenie Gminy Załuski, pobierających naukę w szkołach podstawowych i gimnazjach dla których organem prowadzącym nie jest Gmina Załuski” (uchwała nr 132/XXVII/2016). Dokonano zmian w uchwale i w 2019 r. – ujednotwiono i uproszczono wnioski oraz wysokość nagród. Rada Gminy Załuski uchwaliła dnia 29 marca 2019 r. „Program wspierania edukacji uczniów szczególnie uzdolnionych i uczniów osiągających szczególne wyniki w konkursach sportowych, przedmiotowych, literackich i artystycznych i innych konkursach promujących zdobywanie wiedzy ze szkół dla których organem prowadzącym jest Gmina Załuski, oraz uczniów zamieszkałych na terenie Gminy Załuski, pobierających naukę w szkołach podstawowych i gimnazjach dla których organem prowadzącym nie jest Gmina Załuski” (uchwała nr 48/VI/19), który obowiązuje pod 1 września 2019 r.

W 2020 r. dla 118 uczniów wnioskujących o 171 stypendiów wypłacono 40 980 zł.

XXII. DOKSZTAŁCANIE MŁODOCIANYCH PRACOWNIKÓW

Pracodawcom, którzy zawarli z młodocianymi pracownikami umowę o pracę w celu przygotowania zawodowego, przysługuje dofinansowanie kosztów kształcenia, zgodnie z art. 122 ustawy Prawo Oświatowe, jeżeli:

- 1) pracodawca lub osoba prowadząca zakład w imieniu pracodawcy albo osoba zatrudniona u pracodawcy posiada kwalifikacje wymagane do prowadzenia przygotowania zawodowego młodocianych określone w przepisach w sprawie przygotowania zawodowego młodocianych i ich wynagradzania,
- 2) młodociany pracownik ukończył naukę zawodu i zdał egzamin czeladniczy lub zawodowy,
- 3) młodociany pracownik ukończył przyuczenie do wykonywania określonej pracy i zdał egzamin.

Wysokość kwoty dofinansowania kosztów kształcenia jednego młodocianego pracownika wynosi: w przypadku nauki zawodu – do 8081 zł przy okresie kształcenia wynoszącym 36 miesięcy, jeżeli okres kształcenia jest krótszy niż 36 miesięcy, kwotę dofinansowania wypłaca się w wysokości proporcjonalnej do okresu kształcenia, w przypadku przyuczenia do wykonywania określonej pracy – do 254 zł za każdy pełny miesiąc kształcenia. Dofinansowanie przyznaje wójt (burmistrz, prezydent miasta) właściwy ze względu na miejsce zamieszkania młodocianego pracownika, w drodze decyzji, po stwierdzeniu spełnienia warunków. Dofinansowanie jest przyznawane na wniosek pracodawcy złożony w terminie 3 miesięcy od dnia zdania przez młodocianego pracownika egzaminu. Do wniosku należy dołączyć:

- 1) kopie dokumentów potwierdzających spełnienie warunku określonych w art. 122 ustawy Prawo Oświatowe;
- 2) kopię umowy o pracę z młodocianym pracownikiem zawartej w celu przygotowania zawodowego;
- 3) kopię odpowiednio dyplomu, certyfikatu lub świadectwa, potwierdzającego zdanie egzaminu, albo zaświadczenie potwierdzające zdanie tego egzaminu.

Dofinansowanie kosztów kształcenia młodocianych pracowników jest finansowane ze środków Funduszu Pracy. Wojewoda otrzymane środki na dofinansowanie kosztów kształcenia młodocianych pracowników przekazuje na wyodrębniony rachunek bankowy gminy

Do Wójta Gminy Załuski w okresie IX-XII 2019 r. wpłynęły 4 wnioski o dofinansowanie kształcenia 4 młodocianych pracowników. Wójt po sprawdzeniu wniosków po względem

spełniania wymagań określonych w art. 122 ustawy prawo oświatowe wystąpił do Kuratorium Oświaty o odpowiednie środki finansowe (w tym przypadku 4 x 8081 zł). Po otrzymaniu środków Wójt Gminy Załuski w drodze decyzji administracyjnej przyznał wszystkim 3 wnioskodawcom dofinansowanie. Decyzja administracyjna była jednocześnie zaświadczeniem o przyznaniu pomocy de minimis. Organ prowadzący wpisał również pracodawców którzy otrzymali w/w pomoc de minimis do rejestru SHRIMP. Ogólna kwota dofinansowania dla pracodawców to 32 324,00 zł

W okresie I-VIII 2020 do Wójta wpłynęły 2 wnioski o dofinansowanie 1 młodocianego pracownika. Po zastosowaniu w/w procedury administracyjnej wypłacono 2 pracodawcom łącznie 8081 zł.

XXIII. WYPOSAŻENIE SZKÓŁ ORAZ SZKÓŁ POLSKICH W PODRĘCZNIKI, MATERIAŁY EDUKACYJNE I MATERIAŁY ĆWICZENIOWE

Według ustawy o finansowaniu zadań oświatowych z 27 października 2017 r. uczniowie publicznych szkół podstawowych mają prawo do bezpłatnego dostępu do podręczników, materiałów edukacyjnych lub materiałów ćwiczeniowych, przeznaczonych do obowiązkowych zajęć edukacyjnych z zakresu kształcenia ogólnego, określonych w ramowych planach nauczania ustalonych dla tych szkół. Publiczna szkoła podstawowa nieodpłatnie:

- 1) wypożycza uczniom podręczniki lub materiały edukacyjne, mające postać papierową, lub
- 2) zapewnia uczniom dostęp do podręczników lub materiałów edukacyjnych, mających postać elektroniczną, lub
- 3) przekazuje uczniom materiały ćwiczeniowe bez obowiązku zwrotu lub je udostępnia.

Szczegółowe warunki korzystania przez uczniów z podręczników lub materiałów edukacyjnych określa dyrektor publicznej szkoły podstawowej i szkoły artystycznej realizującej kształcenie ogólne w zakresie szkoły podstawowej, uwzględniając konieczność zapewnienia co najmniej trzyletniego okresu używania tych podręczników lub materiałów.

Wypożyczenie:

- 1) publicznych szkół podstawowych i szkół artystycznych realizujących kształcenie ogólne w zakresie szkoły podstawowej w podręczniki do zajęć z zakresu edukacji: polonistycznej, matematycznej, przyrodniczej i społecznej, podręczniki do zajęć z zakresu danego języka obcego nowożytnego, materiały edukacyjne lub materiały ćwiczeniowe, dla klas I–III,
- 2) publicznych szkół podstawowych i szkół artystycznych realizujących kształcenie ogólne w zakresie szkoły podstawowej w podręczniki, materiały edukacyjne lub materiały ćwiczeniowe, dla klas IV–VIII

– jest zadaniem zleconym z zakresu administracji rządowej, wykonywanym przez jednostki samorządu terytorialnego prowadzącym te szkoły. W przypadku publicznych szkół podstawowych prowadzonych przez osoby prawne niebędące jednostkami samorządu terytorialnego oraz osoby fizyczne, zapewnienie sfinansowania kosztu zakupu podręczników, materiałów edukacyjnych lub materiałów ćwiczeniowych, o których mowa w ust. 1, jest zadaniem zleconym z zakresu administracji rządowej, wykonywanym przez jednostki samorządu terytorialnego będące dla tych szkół organem rejestrującym.

Na realizację zadania, jednostka samorządu terytorialnego otrzymuje dotację celową z budżetu państwa, udzielaną przez wojewodę. Dotacja celowa jest obliczana i przyznawana na wyposażenie publicznych szkół podstawowych i szkół artystycznych realizujących kształcenie ogólne w zakresie szkoły podstawowej w:

- 1) podręczniki do zajęć z zakresu edukacji: polonistycznej, matematycznej, przyrodniczej i społecznej, podręczniki do zajęć z zakresu danego języka obcego nowożytnego lub materiały edukacyjne, w kwocie do wysokości 75 zł na ucznia – w przypadku klas I–III;
- 2) materiały ćwiczeniowe w kwocie do wysokości 50 zł na ucznia – w przypadku klas I–III;
- 3) podręczniki lub materiały edukacyjne, w kwocie do wysokości:
 - a) 140 zł na ucznia – w przypadku klasy IV,

- b) 180 zł na ucznia – w przypadku klasy V i VI,
 c) 250 zł na ucznia – w przypadku klasy VII i VIII,
 4) materiały ćwiczeniowe w kwocie do wysokości 25 zł na ucznia – w przypadku klas IV–VIII.

Dyrektor publicznej szkoły podstawowej prowadzonej przez jednostkę samorządu terytorialnego, przekazuje organowi prowadzącemu informacje niezbędne dla ustalenia wysokości dotacji celowej. Informacje i wniosek, aktualizacje, przekazuje się w terminie od dnia 1 kwietnia do dnia 10 września. Jednostka samorządu terytorialnego, na podstawie informacji i wniosków, przekazuje do wojewody wnioski o udzielenie dotacji celowej, w terminie od dnia 15 kwietnia do dnia 15 września. Jednostka samorządu terytorialnego może złożyć więcej niż jeden wniosek. Jednostka samorządu terytorialnego na podstawie informacji i wniosków, ma obowiązek dokonania aktualizacji wniosku.

W IV 2019 szkoły podstawowe z terenu Gminy Załuski (Szkoła Podstawowa w Szczytnie, Szkoła Podstawowa w Stróżewie, Szkoła Podstawowa w Kamienicy, Szkoła Podstawowa w Kroczewie oraz Niepubliczna Szkoła Podstawowa w Karolinowie) wniosowały o dotację w kwocie 32 298,75 zł na podręczniki, 17 349,75 zł na ćwiczenia oraz należało obliczyć 1% w kwocie 496,47 zł.

Aktualizacja na 10.09.2019 r. wykazała, że niewiele zmieniły się wnioski ponieważ szkoły wniosowały o 32 699,70 zł na podręczniki, 17 671,50 zł na ćwiczenia oraz 1% w kwocie 503,70zł, co razem dawało kwotę 50 874,90 zł.

| PLAN- DOTACJA PODRĘCZNIKI/ĆWICZENIA 2019 | | | | | | | | | |
|------------------------------------------|----------------|----------------|------------|-----------------|----------------|---------------|---------------|---------------|----------------|
| Szkola | Podręczniki | Ćwiczenia | Refundacja | Razem | 1% Podręczniki | 1% Ćwiczenia | 1% refundacja | 1% Razem | DOTACJA |
| SP Szczytno | 9409,95 | 5247 | 0 | 14656,95 | 94,1 | 52,47 | 0 | 146,57 | |
| SP Kroczewo | 6454,8 | 4034,25 | 0 | 10489,05 | 64,55 | 40,34 | 0 | 104,89 | |
| SP Stróżewo | 4999,5 | 3415,5 | 0 | 8415 | 49,99 | 34,15 | 0 | 84,14 | |
| SP Kamienica | 9593,1 | 3861 | 0 | 13454,1 | 95,93 | 38,61 | 0 | 134,54 | |
| NSP Karolinowo | 2242,35 | 1113,75 | 0 | 3356,1 | 22,42 | 11,14 | 0 | 33,56 | |
| RAZEM | 32699,7 | 17671,5 | 0 | 50371,2 | 326,99 | 176,71 | 0 | 503,7 | 50874,9 |

Gmina
otrzymała

50875

Stan na 10.09.2019

| WYDATKI- DOTACJA PODRĘCZNIKI/ĆWICZENIA 2019 | | | | | | | | | |
|---------------------------------------------|-----------------|-----------------|------------|-----------------|----------------|---------------|---------------|---------------|-----------------|
| Szkola | Podręczniki | Ćwiczenia | Refundacja | Razem | 1% Podręczniki | 1% Ćwiczenia | 1% refundacja | 1% Razem | DOTACJA |
| SP Szczytno | 9409,95 | 5243,4 | 0 | 14653,35 | 94,10 | 52,43 | 0 | 146,53 | |
| SP Kroczewo | 6058,8 | 3989,7 | 0 | 10048,5 | 60,59 | 39,90 | 0 | 100,49 | |
| SP Stróżewo | 4580,17 | 3413,58 | 0 | 7993,75 | 45,80 | 34,14 | 0 | 79,94 | |
| SP Kamienica | 9576,1 | 3826,66 | 0 | 13402,76 | 95,76 | 38,27 | 0 | 134,03 | |
| NSP Karolinowo | 2242,35 | 1113,75 | 0 | 3356,1 | 22,42 | 11,14 | 0 | 33,56 | |
| RAZEM | 31867,37 | 17587,09 | 0 | 49454,46 | 318,67 | 175,87 | 0 | 494,54 | 49949,00 |

Stan na 9.01.2020

| | | | | | | | | | | |
|-----------|--------|-------|---|---------------|------|------|---|------|-------------------------|-------------|
| DO ZWROTU | 832,33 | 84,41 | 0 | 916,74 | 8,32 | 0,84 | 0 | 9,16 | 925,90 | |
| | | | | | | | | | 0,1 | z zaokrągł. |
| | | | | | | | | | Do zwrotu 926,00 | |

Gmina Załuski złożyła zbiorczy wniosek i otrzymała w zaokrągloną kwotę 50 875,00 zł. Szkoły wydatkowały dotację na podręczniki w kwocie 31 867,37 zł, na ćwiczenia 17 587,09 zł oraz 1% 494,54 zł co obrazuje poniższa tabela. Gmina Załuski musiała zwrócić 926 zł.

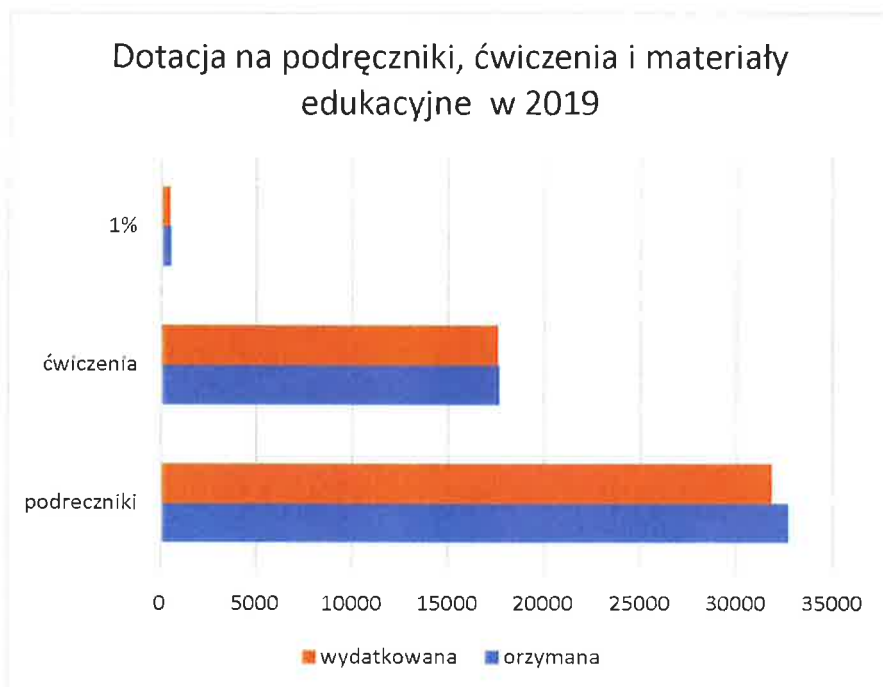

XXIV. PODJETE UCHWAŁY W SPRAWIE OŚWIATY

1. Uchwała Nr 69/IX/19 w sprawie ustalenia planu sieci publicznych oddziałów przedszkolnych w szkołach podstawowych prowadzonych przez Gminę Załuski od dnia 1 września 2019 roku.
2. Uchwała Nr 70/IX/19 w sprawie tygodniowego obowiązkowego wymiaru godzin zajęć nauczycieli przedszkoli i innych placówek przedszkolnych pracujących z grupami obejmującymi dzieci 6 - letnie i dzieci młodsze zatrudnionych w szkołach i przedszkolach prowadzonych przez Gminę Załuski
3. Nr 77/X/19 w sprawie regulaminu wynagradzania nauczycieli zatrudnionych w szkołach i placówkach prowadzonych przez Gminę Załuski

4. Uchwała Nr 108/XIV/20 w sprawie planu dofinansowania form doskonalenia zawodowego nauczycieli oraz ustalenia maksymalnej kwoty dofinansowania opłat w 2020 r. za kształcenie nauczycieli zatrudnionych w szkołach prowadzonych przez gminę Załuski .

XXV. DOWOŻENIE

Ustawa Prawo oświatowe reguluje w art. 39 dowożenie uczniów do szkół i ustalanie sieci szkół. Sieć publicznych szkół podstawowych powinna być zorganizowana w sposób umożliwiający wszystkim dzieciom spełnianie obowiązku szkolnego. Droga dziecka z domu do szkoły nie może przekraczać: 3 km – w przypadku uczniów klas I–IV szkół podstawowych oraz 4 km – w przypadku uczniów klas V–VIII szkół podstawowych. Jeżeli droga dziecka z domu do szkoły, w której obwodzie dziecko mieszka przekracza odległości wyżej wymienione, obowiązkiem gminy jest zapewnienie bezpłatnego transportu i opieki w czasie przewozu dziecka albo zwrot kosztów przejazdu dziecka środkami komunikacji publicznej lub jeżeli dowożenie zapewniają rodzice, a do ukończenia przez dziecko 7 lat – także zwrot kosztów przejazdu opiekuna dziecka środkami komunikacji publicznej. A jeśli nie przekracza odległości wyżej wymienionych, gmina może zorganizować bezpłatny transport, zapewniając opiekę w czasie przewozu.

W ramach w/w obowiązku Gmina Załuski przeprowadza corocznie lub co dwa lata przetargi w celu wyłonienia przewoźnika dowożącego dzieci do szkół gminy Załuski. W związku z powyższym Wójt Gminy Załuski w wyniku przeprowadzonego postępowania na zamówienie publiczne w sierpniu 2019 r. w formie przetargu nieograniczonego wyłonił przewoźników dowożących uczniów do szkół w gminie Załuski:

trasa nr I-140 km x 2,80 netto- HM TRANS z Płońska,
trasa nr II -56 km x 5,90 zł netto -HM TRANS z Płońska,
trasa nr III – 142 km z 2,78 zł netto - HM TRANS z Płońska,
trasa nr IV – 86 km z 3,62 zł netto - HM TRANS z Płońska.

Wójt Gminy Załuski zapewnił również opiekę w czasie przewozu uczniów- zatrudniono 4 opiekunki.

Gmina Załuski posiada także autobus szkolny Gimbus, który wozi dzieci na zawody, konkursy, basen i inne wydarzenia uczniów.

Obowiązkiem gminy jest zapewnienie uczniom niepełnosprawnym, których kształcenie i wychowanie odbywa się na podstawie art. 127 ustawy Prawo Oświatowe, bezpłatnego transportu i opieki w czasie przewozu do najbliższej szkoły podstawowej, a uczniom z niepełnosprawnością ruchową, w tym z afazją, z niepełnosprawnością intelektualną w stopniu umiarkowanym lub znacznym – także do najbliższej szkoły ponadpodstawowej, do końca roku szkolnego w roku kalendarzowym, w którym uczeń kończy 21. rok życia. Obowiązkiem gminy jest także zapewnienie dzieciom i młodzieży, o których mowa w art. 36 ust. 17 ustawy Prawo Oświatowe, a także dzieciom i młodzieży z niepełnosprawnościami sprzężonymi, z których jedną z niepełnosprawności jest niepełnosprawność intelektualna, bezpłatnego transportu i opieki w czasie przewozu do ośrodka rewalidacyjno-wychowawczego, do końca roku szkolnego w roku kalendarzowym, w którym kończą 24. rok życia – w przypadku uczniów z niepełnosprawnościami sprzężonymi, z których jedną z niepełnosprawności jest niepełnosprawność intelektualna lub 25. rok życia – w przypadku uczestników zajęć rewalidacyjno-wychowawczych.

Stosownie tego zadania pięciu uczniów (niepełnosprawnych i z orzeczeniami) z gminy Załuski do szkół dowoziła firma, która wygrała zapytanie cenowe – HM TRANS z Płońska – 48 km x 4,20 zł brutto.

Dodatkowo Wójt podpisał z 6 rodzicami umowy na zwrot kosztów dowozu niepełnosprawnych uczniów do szkół oraz umowę ze Specjalnym Ośrodkiem Szkolno-Wychowawczym w Jońcu na dowożenie 3 uczniów z gm. Załuski do w/w placówki.

Wszystkie umowy dotyczące dowożenia w tym zbiorowego i zwroty rodzicom do kosztów dowożenia, zostały zawarte do końca czerwca 2020 r.

WÓJT GMINY ZALUSKI

Kamil Kozłowski



Sporządziła Monika Bojanowska